

Cassa pensione anticipata
dell'artigianato romando



DI GESTIONE
RAPPORTO
2020



SOMMARIO

	pagina
I LA NOTA DEL PRESIDENTE	4
II LA NOTA DEL SEGRETARIO GENERALE	6
III IL RAPPORTO DEL GERENTE	8
IV I CONTI ANNUALI	13
V L'ALLEGATO AI CONTI ANNUALI	16
VI IL BILANCIO TECNICO	34
VII IL RAPPORTO DELL'ORGANO DI REVISIONE	36

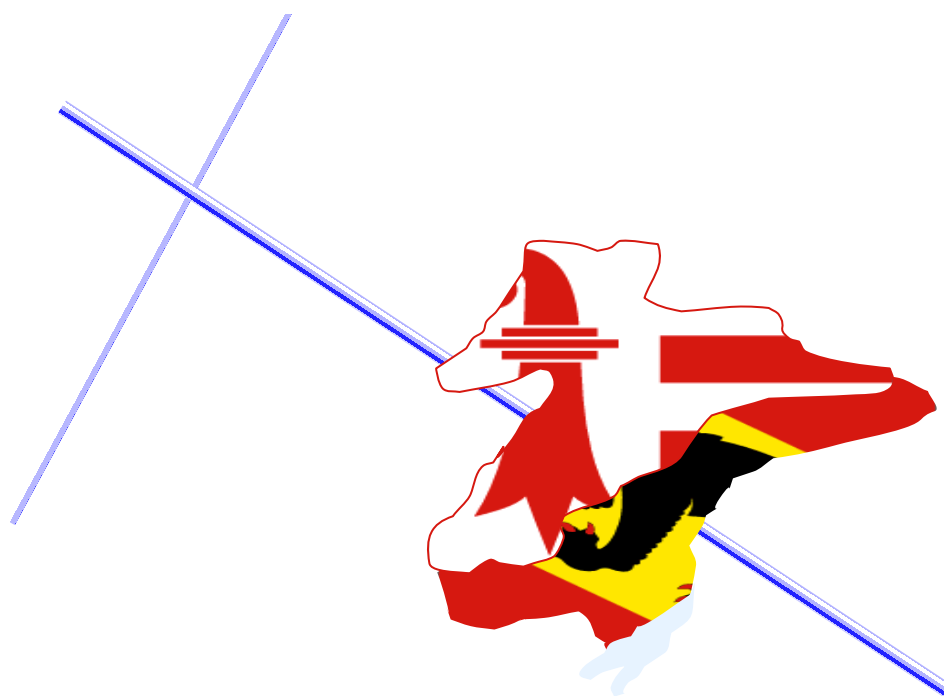

I LA NOTA DEL PRESIDENTE



I LA NOTA DEL PRESIDENTE



Aldo Ferrari
Presidente

Nel 2020 la nostra Fondazione ha servito oltre 500 rendite di pensione anticipata e ciò è stato possibile grazie alla solidarietà di tutti gli assicurati. Questo principio è parte integrante del nostro regime di assicurazioni sociali e per la Fondazione RESOR è il risultato della convinzione dei suoi partner sociali, ovvero che a situazione difficile del lavoro merita d'essere riconosciuta e la possibilità di un pensionamento anticipato è il punto forte delle professioni dell'artigianato.

Il Parlamento sta attualmente esaminando la revisione del regime pensionistico svizzero e naturalmente non manca chi vuole rimettere in discussione questo principio e mira a dividere le generazioni, i generi e le classi sociali. Il nostro sistema pensionistico (AVS e secondo pilastro) si fonda su principi di solidarietà propri delle assicurazioni sociali. Negarlo significa rinnegare il dettato costituzionale della garanzia di una rendita che permetta di vivere degnamente e se possibile di mantenere il livello di vita anteriore, intendendo

con ciò fornire un reddito di almeno il 60% di quello acquisito prima del pensionamento. Riconosciamo che, con un reddito mediano svizzero di 6'538 franchi lordi al mese, garantire a metà della popolazione in pensione un reddito di meno di 4'000 franchi non è un obiettivo molto ambizioso e certamente non insormontabile.

L'AVS e la previdenza professionale necessitano di un finanziamento duraturo per mantenere la fiducia di cui godono. Dal 1974 per l'AVS e dal 2005 per il secondo pilastro, i nostri regimi pensionistici non hanno visto alcun adattamento adeguato delle quote di contributo ed è fin troppo facile capire che con l'arrivo dei "babyboomers" c'è la necessità di una revisione del finanziamento paritario se non si vuole mettere in crisi tutto il sistema.

Forti della loro esperienza, le parti sociali hanno proposto una soluzione per una riforma della previdenza professionale degna di questo nome. Essa si urta però a resistenze ideologiche e ad interessi particolari molto distanti dalla preoccupazione di coloro ai quali RESOR offre un prepensionamento degno dopo numerosi anni di lavoro. Per costruire una Fondazione che si vuole perenne, le nostre parti sociali non hanno atteso quelle decisioni accettabili che non si prendono mai.

Noi lavoriamo a questo. I nostri ringraziamenti vanno a tutti coloro che vi contribuiscono con il loro lavoro quotidiano e in seno al Consiglio di Fondazione ... in attesa delle riforme che il popolo sovrano possa far sue.

Berna, settembre 2021

Aldo Ferrari
Presidente

II

LA NOTA DEL SEGRETARIO GENERALE

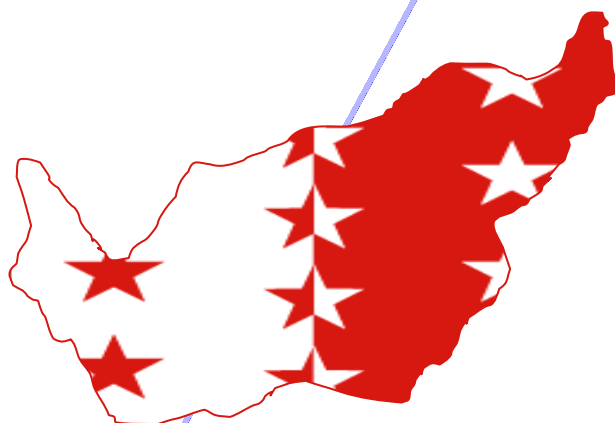

II LA NOTA DEL SEGRETARIO GENERALE



Gabriel Décaillet
segretario generale

**« SE NON SI INVESTE SUL LUNGO TERMINE,
NON C'È UN CORTO TERMINE. »**

GEORGES DAVID

Ho preso l'abitudine di rileggere il messaggio dell'anno precedente prima di proporre qualche riga come introduzione al nostro rapporto annuale. L'anno scorso era tinto di darwinismo e di sopravvivenza della specie...

Permettetemi quest'anno una piccola riflessione sul perché di RESOR e del pensionamento anticipato nell'edilizia. Siamo sempre meno a ricordarlo, ma quello che oggi sembra evidente era ben lungi dall'esserlo proprio 20 anni fa. Certo, il prepensionamento ha un costo, ma quale riuscita sociale!

Quando i lavoratori più anziani, verso 58 o 60 anni, finivano la loro carriera in disoccupazione o in malattia, con situazioni talora drammatiche, le parti sociali hanno realizzato una riforma responsabile. Bisogna ricordarsi di quei lavoratori, vittime della crisi economica, che alla fine di una carriera senza sbagli si ritrovavano praticamente indigenti e messi al bando dalla società come dei ferri vecchi di cui si ha fretta di liberarsi.

L'evoluzione dei costi non fa piacere a nessuno, ma c'è qualcuno oggi che vorrebbe rimettere in forse il sistema di prepensionamento? Certamente no ed è rallegrante. Questo sistema è nato dalla crisi che ha colpito la costruzione negli anni 90. Superata la crisi, intense discussioni hanno permesso di far emergere un sistema ragguardevole in grado di permettere ai collaboratori più anziani di uscire dalla vita professionale a testa alta e con dignità. Questa è una bella riuscita.

Talvolta fa bene ricordarsi da dove veniamo quando guardiamo grafici e tendenze.

Oltretutto, la squadra della Centrale di gestione a Sion, le collaboratrici e i collaboratori dei Centri d'incasso nei 10 Cantoni che fanno parte della Fondazione operano con totale applicazione. Che siano calorosamente ringraziati per la professionalità e la qualità del loro lavoro.

Grazie anche al presidente Aldo Ferrari, ai membri della Commissione d'investimento e al Consiglio di Fondazione per il sostegno e la fiducia. Un bene molto prezioso per la nostra Fondazione.

Sion, settembre 2021

Gabriel Décaillet
segretario generale

III IL RAPPORTO DEL GERENTE

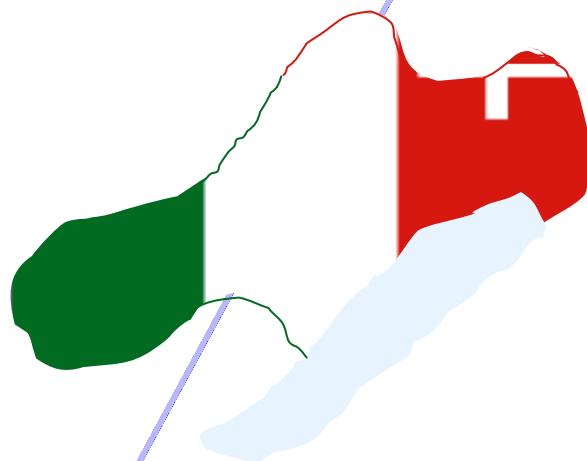

III IL RAPPORTO DEL GERENTE



Fabien Chambovey
Gerente

RECORD DEL NUMERO DELLE PARTENZE IN PREPENSIONAMENTO

L'esercizio 2020 – e non è una sorpresa – ha fatto registrare un nuovo record in termine di partenze in prepensionamento: 207 lavoratori, ovvero 30 in più dell'anno precedente, hanno lasciato il mondo professionale per beneficiare delle prestazioni della cassa RESOR.

Questo afflusso di rendite non ha potuto essere assorbito dall'aumento delle quote di contributo introdotto nel 2019 (dall'1.8% al 2%) mentre il risultato strutturale si cifra a -1'656'552.21 di franchi. Il risultato positivo sui mercati finanziari del 3.6% e ciò malgrado la crisi causata dalla pandemia, ha permesso di limitare la perdita globale dell'esercizio a -1'984'001.91 di franchi. Al 31 dicembre 2020 il tasso di copertura è diminuito in una proporzione ragionevole, dal 231.6% al 215%..

	<u>2015</u>	<u>2016</u>	<u>2017</u>	<u>2018</u>	<u>2019</u> 1.8% → 2.0%	<u>2020</u>
Numero delle partenze in prepensionamento	128	177	191	161	177	207
Costituzione di capitali di previdenza	21.1 mio	28.3 mio	31.7 mio	26.4 mio	29.6 mio	33.7 mio
Contributi netti dei lavoratori e dei datori di lavoro	26.0 mio	26.1 mio	26.8 mio	27.3 mio	31.4 mio	32.1 mio
Risultato netto dell'attività assicurativa (strutturale)	4.9 mio	- 2.2 mio	- 4.9 mio	0.9 mio	1.8 mio	- 1.7 mio
Spese amministrative e diversi	- 2.1 mio	- 2.1 mio	- 2.2 mio	- 2.3 mio	- 2.3 mio	- 2.3 mio
Costituzione (-) o dissoluzione (+) della RFV.	- 0.4 mio	- 0.5 mio	- 1.7 mio	+ 1.7 mio	- 1.9 mio	- 1.0 mio
Risultato globale dell'esercizio SENZA performance	2.3 mio	- 4.8 mio	- 8.8 mio	0.4 mio	- 2.4 mio	- 5.0 mio
Risultato netto sugli investimenti finanziari	0.5 mio 0.68%	3.2 mio 4.08%	6.8 mio 8.77%	- 3.4 mio - 4.30%	9.7 mio 13.18%	3.0 mio 3.60%
Risultato globale dell'esercizio CON performance	2.9 mio	- 1.7 mio	- 2.0 mio	- 3.0 mio	7.3 mio	- 2.0 mio
Durata media del prepensionamento (nuove rendite)	34.0 mesi	33.0 mesi	33.9 mesi	34.2 mesi	33.8 mesi	34.3 mesi
Importo medio delle nuove rendite	4'380	4'315	4'292	4'274	4'329	4'167
Costituzione media di capitali di previdenza per beneficiario	164'879	159'906	165'864	163'742	166'996	162'908
Patrimonio netto di previdenza	78.7 mio	83.7 mio	89.2 mio	83.1 mio	93.1 mio	97.1 mio
Sostanza libera	39.6 mio	38.0 mio	36.0 mio	33.0 mio	40.3 mio	38.3 mio
Numero dei beneficiari al 31.12.	353	402	465	486	495	517
Grado di copertura secondo art. 44 cpv. 1 OPP2	273.5%	239.5%	219.1%	211.0%	231.6%	215.0%

analisi dei risultati finanziari e cifre chiave

Questa evoluzione, ormai ben conosciuta, è già stata anticipata perché un secondo aumento delle quote dal 2% al 2.1% è stata introdotto dal 1° gennaio 2021, il che significherà un'entrata di circa 1,6 milioni di franchi supplementari nelle casse dell'istituzione. Inoltre, la CCRA-SOR prevede un terzo aumento dal 2.1% al 2.2% per il 1° gennaio 2023

L'equilibrio strutturale della Fondazione rimane comunque molto sensibile e soggetto a variazioni importanti ed è quindi necessario seguirlo con rigore per poter agire rapidamente in caso di necessità.

Risultato dell'attività assicurativa

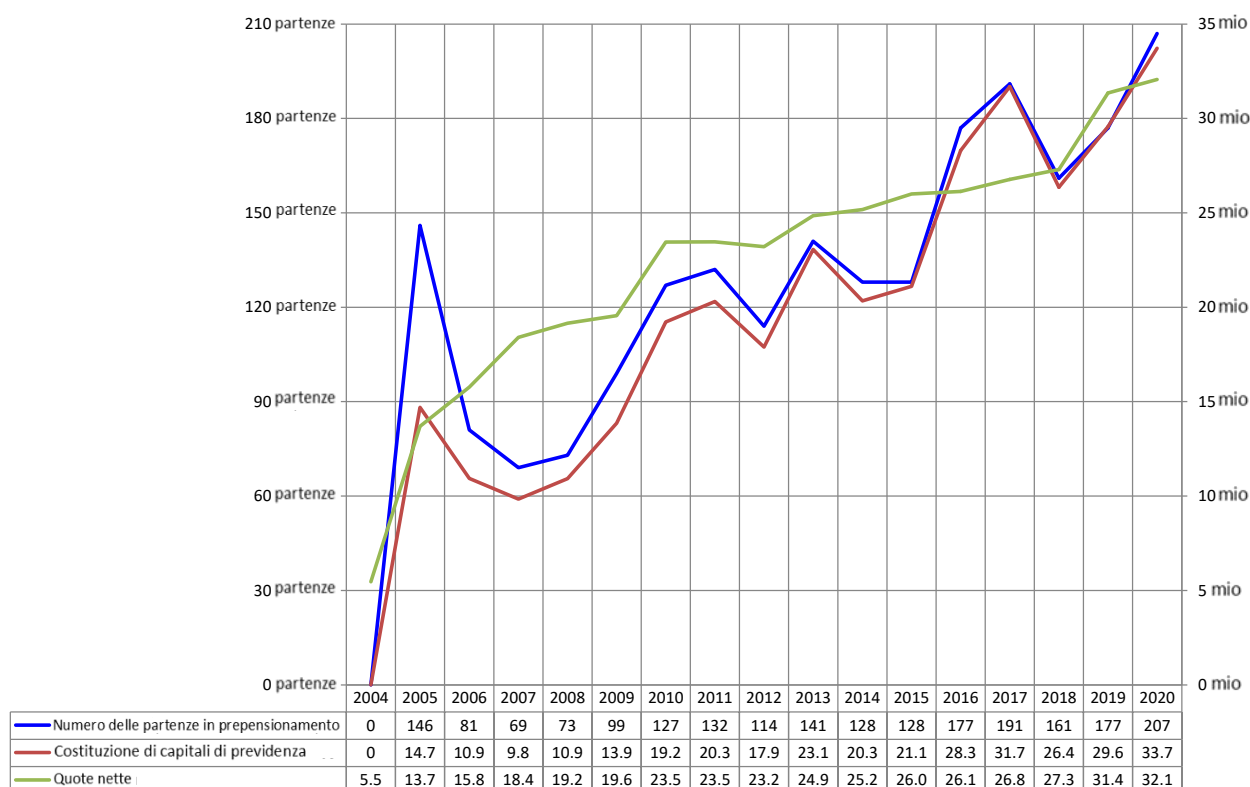

risultato netto dell'attività assicurativa (o risultato strutturale)

Le proiezioni per l'esercizio 2021 confermano il livello elevato delle partenze in prepensionamento constatato l'anno scorso e quindi bisogni di finanziamento importanti.

CALA IL TASSO DI PARTENZA... AUMENTA IL NUMERO DI PARTENZE !

Parallelamente, il tasso di partenza sulla classe 1958 è in calo in rapporto alle classi anteriori (vedi grafico qui sotto). Benché non ancora definitivo, ciò indica un indice di pensione anticipata del 60% mentre prima la media si situava tra il 67% e il 70%.

In termini assoluti, è in forte aumento il numero dei lavoratori che hanno cessato la loro attività professionale per beneficiare delle prestazioni di RESOR e ciò è dovuto agli effettivi più numerosi che arrivano all'età che dà loro diritto di poter beneficiare della pensione anticipata.

Quanto al numero dei beneficiari in agosto 2021, esso è in crescita rispetto a quello di dicembre 2020: da 517 a 556, mentre l'importo delle rendite versate è passato da 2,2 milioni a quasi 2,4 milioni di franchi. Questa crescita è chiaramente visibile sul grafico della pagina seguente.

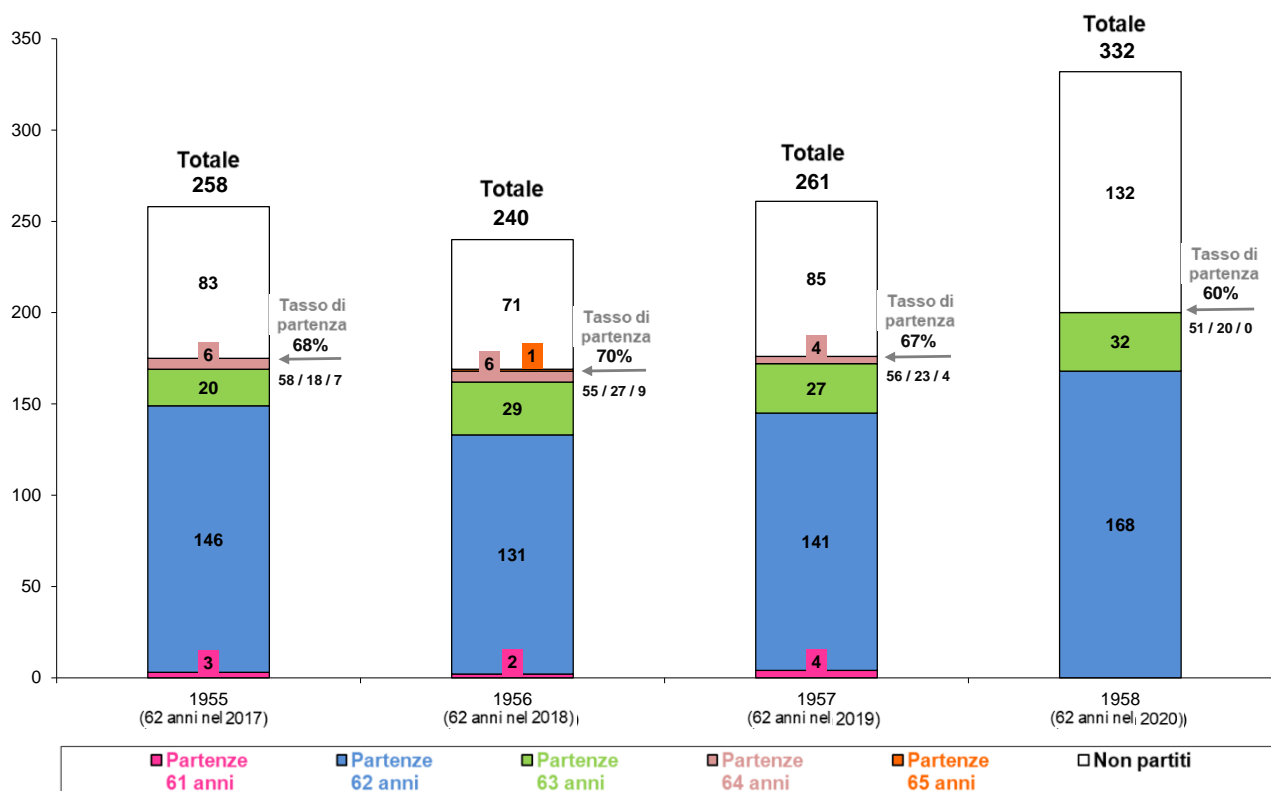

tasso di partenza in pensione anticipata attuale

Come menzionato prima, il tasso di partenza è in calo per la classe 1958 e, dato che gli effettivi sono più numerosi, continua a salire a crescere complessivamente il numero dei beneficiari.

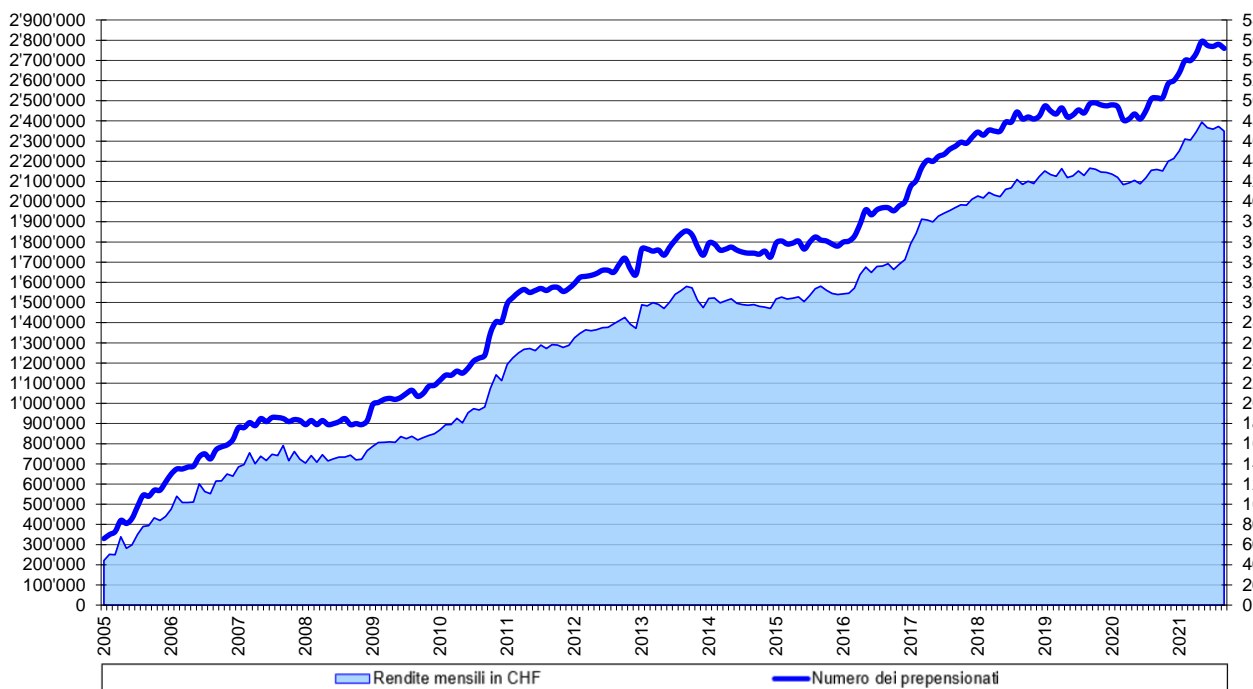

evoluzione del numero dei beneficiari e importo mensile totale delle rendite versate da gennaio 2005 a settembre 2021

In futuro questa tendenza perdurerà, anzi si accentuerà, tenuto conto della piramide delle età degli assicurati attivi (vedi grafico che segue).

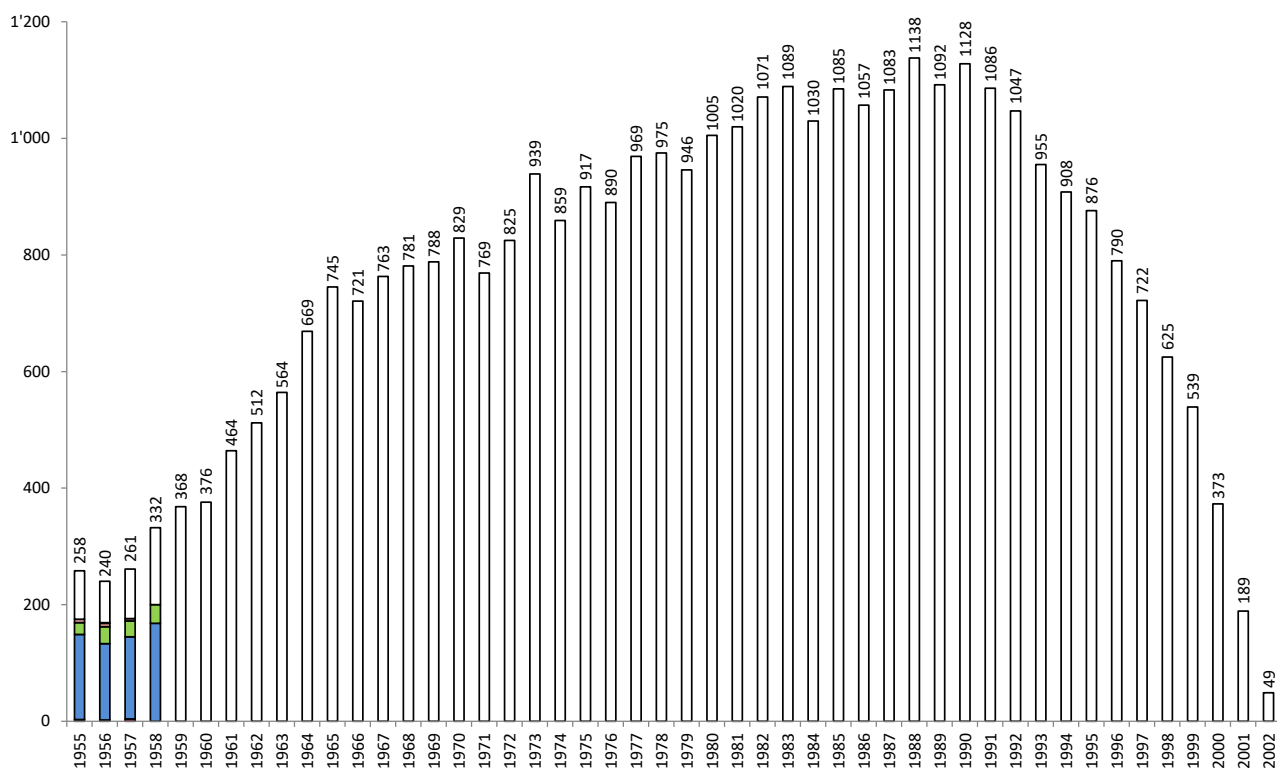

piramide delle età nel 2020

	Numero delle imprese		Numero dei contribuenti		Massa salariale (in milioni di CHF)	
	Numero	%	Numero	%	Massa salariale	%
Falegnameria / Ebanisteria/Carpenteria	1'268	27.8%	7'779	21.5%	449.8 mio	27.7%
Gessatura / Pittura	1'738	38.1%	10'141	28.0%	518.0 mio	31.9%
Marbrerie / Carrelage / Parquetterie / Pose de sols	610	13.4%	3'119	8.6%	176.1 mio	10.9%
Marmo / Piastrellisti / Parchettisti / Posa pavimenti	305	6.7%	2'191	6.1%	129.8 mio	8.0%
Paesaggisti	188	4.1%	1'404	3.9%	67.2 mio	4.1%
Fornitori di servizi	225	4.9%	9'922	27.4%	192.2 mio	11.9%
Altri	232	5.1%	1'619	4.5%	88.5 mio	5.5%
	4'566	100.0%	36'175	100.0%	1'621.5 mio	100.0%

struttura della Fondazione RESOR nel 2020

È interessante constatare che, malgrado la crisi sanitaria del 2020, la massa salariale dichiarata alla Fondazione RESOR è aumentata dell'1.7% per fissarsi a oltre 1,6 miliardi di franchi. È altresì interessante rilevare che i livelli sono rimasti globalmente stabili in termine di effettivo contribuente, con un calo del personale temporaneo.

Sion, settembre 2021

Fabien Chambovey
Gerente

IV I CONTI ANNUALI



B I L A N C I O

A T T I V O	Note	31.12.2020	31.12.2019
Investimenti	6.4	97'398'885.84	93'187'817.33
Liquidità		5'538'347.85	7'545'802.29
Titoli		81'230'984.47	75'114'661.41
Conti correnti Centri d'incasso	6.5	10'379'654.77	10'285'573.03
AFI (imposta preventiva)		249'898.75	241'780.60
Conti di regolarizzazione attivo		331'237.05	433'393.40
Attivi transitori	7.1	313'071.20	398'083.40
Interessi maturati		18'165.85	35'310.00
T O T A L E D E L L' A T T I V O		97'730'122.89	93'621'210.73

P A S S I V O	Note	31.12.2020	31.12.2019
Debiti		0.00	0.00
Conti di regolarizzazione passivo		680'037.56	515'600.59
Passivi transitori	7.2	680'037.56	515'600.59
Capitali di previdenza	5.4	45'138'608.30	40'201'426.20
Capitale di previdenza dei prepensionati		39'823'545.00	35'563'028.00
Capitale di previdenza dei contribuiti al 2° pilastro		4'884'763.30	4'395'848.20
Capitale di previdenza delle part. agli oneri sociali		430'300.00	242'550.00
Riserva di fluttuazione di valori		13'620'830.00	12'629'535.00
Riserva di fluttuazione di valori	6.3	13'620'830.00	12'629.535.00
Fondi liberi		38'290'647.03	40'274'648.94
Capitale di dotazione		10'000.00	10'000.00
Patrimonio libero		38'280'647.03	40'264'648.94
T O T A L E D E L P A S S I V O		97'730'122.89	93'621'210.73

Conto d'esercizio

	Note	2020	2019
Contributi, apporti ordinari e altri	7.3	32'063'339.79	31'350'703.55
Contributi dei salariati		16'031'669.90	15'675'351.78
Contributi dei datori di lavoro		16'031'669.89	15'675'351.77
Prestazioni d'entrata		0.00	0.00
Apporti di libero passaggio		0.00	0.00
<u>Apporti provenienti da contributi e prestazioni d'entrata</u>		<u>32'063'339.79</u>	<u>31'350'703.55</u>
Prestazioni regolamentari		-28'784'709.90	-28'760'566.40
Rendite di prepensionamento		-25'591'952.00	-25'650'968.00
Contributi al 2° pilastro		-3'024'257.90	-3'050'523.40
Partecipazioni agli oneri sociali		-168'500.00	-59'075.00
<u>Spese relative a prestazioni e versamenti anticipati</u>		<u>-28'784'709.90</u>	<u>-28'760'566.40</u>
Scioglimento/costituzione di capitali di previdenza, provvigioni tecniche		-4'937'182.10	-797'700.70
Rendite prelevate sul capitale di previdenza		25'591'952.00	25'650'968.00
Contributi al 2° pilastro prelevati sul capitale di previdenza		3'024'257.90	3'050'523.40
Partecipazioni agli oneri sociali prelevate sul capitale di previdenza		168'500.00	59'075.00
Costituzione capitali previdenza rendite prepensionati		-29'852'469.00	-26'164'042.00
Costituzione capitali previdenza contributi al 2° pilastro		-3'513'173.00	-3'092'600.10
Costituzione capitali previdenza partecipazioni agli oneri sociali		-356'250.00	-301'625.00
<u>Risultato netto dell'attività assicurativa</u>		<u>-1'658'552.21</u>	<u>1'792'436.45</u>
Risultato netto degli investimenti	6.9	2'994'878.94	9'655'757.04
Interessi delle liquidità		-78'080.85	-5'919.27
Interessi, rendimento dei titoli		3'620'374.34	10'211'809.69
Spese bancarie e di gestione del capitale (compr. TER)	6.10	-547'414.55	-550'133.38
Altri proventi		13'479.98	40'947.56
Proventi diversi	7.4	954.47	29'552.00
Interessi di mora		12'525.51	11'395.56
Altre spese		-25'713.52	-30'367.20
Indennità e spese di sedute		-8'460.15	-11'153.30
Spese diverse	7.5	-17'253.37	-19'213.90
Spese amministrative		-2'316'800.10	-2'289'612.85
Amministrazione generale	7.6	-2'269'260.75	-2'238'100.15
Marketing e Pubblicità		0.00	0.00
Mediazioni		0.00	0.00
Organo di revisione ed esperto in materia di previdenza professionale		-42'689.35	-46'512.70
Autorità di sorveglianza		-4'850.00	-5'000.00
<u>Eccedenza dei proventi/oneri prima di costituzione/scioglimento riserva fluttuazione valori</u>		<u>-992'706.91</u>	<u>9'169'161.00</u>
Scioglimento/costituzione della riserva fluttuazione valori	6.3	-991'295.00	-1'883'630.00
Costituzione della riserva fluttuazione valori		-991'295.00	-1'883'630.00
Scioglimento della riserva fluttuazione valori		0.00	0.00
<u>Eccedenza dei proventi / Eccedenza degli oneri</u>		<u>-1'984'001.91</u>	<u>7'285'531.00</u>

V
L'ALLEGATO AI CONTI ANNUALI

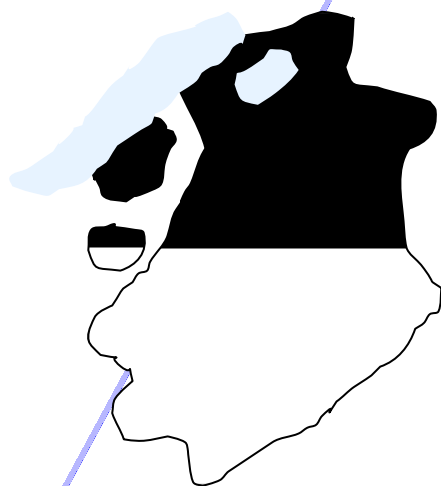

V L'ALLEGATO AI CONTI ANNUALI

I Basi e organizzazione

1.1 Forma giuridica e scopo

La Cassa pensione anticipata dell'artigianato romando RESOR (in seguito: RESOR o la Fondazione) è una Fondazione che raggruppa le parti sociali dell'artigianato romando ai sensi degli articoli 80 e seguenti CC e 331 CO che ha sede a Sion ed è stata costituita con atto autentico del 1° dicembre 2003.

Lo scopo della Fondazione è di evitare il licenziamento e la disoccupazione dei lavoratori anziani, quindi i partner sociali accordano la priorità al pensionamento anticipato.

RESOR assicura le persone che esercitano un'attività al servizio di imprese sottomesse al Contratto collettivo per il pensionamento anticipato nell'artigianato romando o che hanno dichiarato di aderirvi, contro le conseguenze economiche risultanti da una cessazione dell'attività lucrativa prima dell'età ordinaria del pensionamento, garantendo loro prestazioni determinate conformemente alle disposizioni regolamentarie della Fondazione. L'attività della Fondazione RESOR è cominciata il 1° luglio 2004 con l'entrata in vigore della dichiarazione d'estensione del Consiglio federale.

Dal 1° gennaio 2005 le parti sociali basilesi e ticinesi dei seguenti contratti collettivi di lavoro hanno aderito alla Fondazione RESOR:

- CCL dell'artigianato basilese;
- CCL della pavimentazione nei Cantoni di Basilea Città e Basilea Campagna;
- CCL della gessatura nel Cantone di Basilea Città;
- CCL della gessatura nel Canton Ticino;
- CCL della pavimentazione nel Canton Ticino;
- CCL della posa pavimenti nel Canton Ticino

Dal 1° gennaio 2006 la Camera ginevrina della pavimentazione e della ceramica ha aderito alla Fondazione RESOR.

Dal 1° aprile 2006 e conformemente alle misure di accompagnamento della libera circolazione delle persone, le aziende fornitrici di servizi che collocano lavoratori in un'impresa sottomessa al Contratto collettivo per il pensionamento anticipato nell'artigianato romando sottostanno obbligatoriamente a RESOR.

Dal 1° novembre 2008 il Gruppo romando della posa di pavimenti e il Raggruppamento friborghese della pavimentazione hanno aderito alla Fondazione RESOR.

Dal 1° gennaio 2009 l'Associazione cantonale neocastellana dei padroni marmisti-scultori ha aderito alla Fondazione RESOR.

Dal 1° gennaio 2010 Suissetec Ticino e Moesano ha aderito alla Fondazione RESOR.

Dal 1° maggio 2011 il settore parchi e giardini del Canton Ginevra ha aderito alla Fondazione RESOR.

Dal 1° gennaio 2013 il settore della pittura e gessatura di Basilea Campagna e il settore della pavimentazione del Canton Giura hanno aderito alla Fondazione RESOR.

Il Contratto collettivo per il pensionamento anticipato nell'artigianato romando è stato esteso dal Consiglio federale per tutto il campo d'applicazione (nuovi aderenti compresi) fino al 31 dicembre 2028.

1.2 Registrazione e fondi di garanzia

La Fondazione è repertoriata nella lista delle istituzioni di previdenza che non sono registrate e delle istituzioni che servono alla previdenza professionale dell'Autorità di sorveglianza LPP e delle Fondazioni della Svizzera occidentale. Non è invece affiliata ai fondi di garanzia LPP secondo decisione del 12.10.2005 di questa istituzione.

1.3 Indicazione degli atti e dei regolamenti

Atto di fondazione	01.12.2003
Contratto collettivo per il pensionamento anticipato roman	01.01.2019
Regolamento di previdenza	01.01.2019
Regolamento di investimento	01.10.2017
Regolamento sui passivi di natura attuariale	31.12.2016

1.4 Organo supremo, gestione e diritto di firma

Gli organi di RESOR sono il **Consiglio di Fondazione paritetico** (minimo 16 membri, massimo 24 membri), la **Commissione di investimento** (4 membri) e l'organo di controllo. Compongono la segreteria:

- la **Centrale di gestione** per l'amministrazione e il coordinamento della Fondazione, la gestione dei casi di prepensionamento, la tenuta della contabilità, l'organizzazione delle sedute (Consiglio di Fondazione, Commissione di investimento, Ufficio operativo), l'organizzazione dell'incontro annuale dei Centri d'incasso, le relazioni con l'Autorità di sorveglianza e con i Centri d'incasso;
- i **Centri d'incasso** per l'incasso dei contributi e la gestione del relativo contenzioso, nonché per l'affiliazione delle imprese (esiste almeno un Centro d'incasso in ogni Cantone dove c'è un'organizzazione partner della Cassa);
- l'**Ufficio operativo** composto dal presidente, dal vice presidente, dal segretario generale e dal gerente, per trattare i casi di rigore che non necessiterebbero l'intervento del Consiglio paritetico nel suo insieme, nonché per diversi compiti di rappresentanza (lo scopo è di alleggerire le sedute del Consiglio di Fondazione, tuttavia nessuna competenza è stata tolta al Consiglio paritetico che resta l'organo decisionale della Cassa).

Il Consiglio paritetico controlla l'amministrazione della Cassa e nomina i rappresentanti nella Commissione di investimento. Il Consiglio paritetico e l'organo di controllo verificano ogni anno la legalità della gestione, come pure i conti e gli investimenti. Un esperto in materia di previdenza professionale determina invece periodicamente se le disposizioni regolamentarie di natura attuariale sono conformi alle prescrizioni legali.

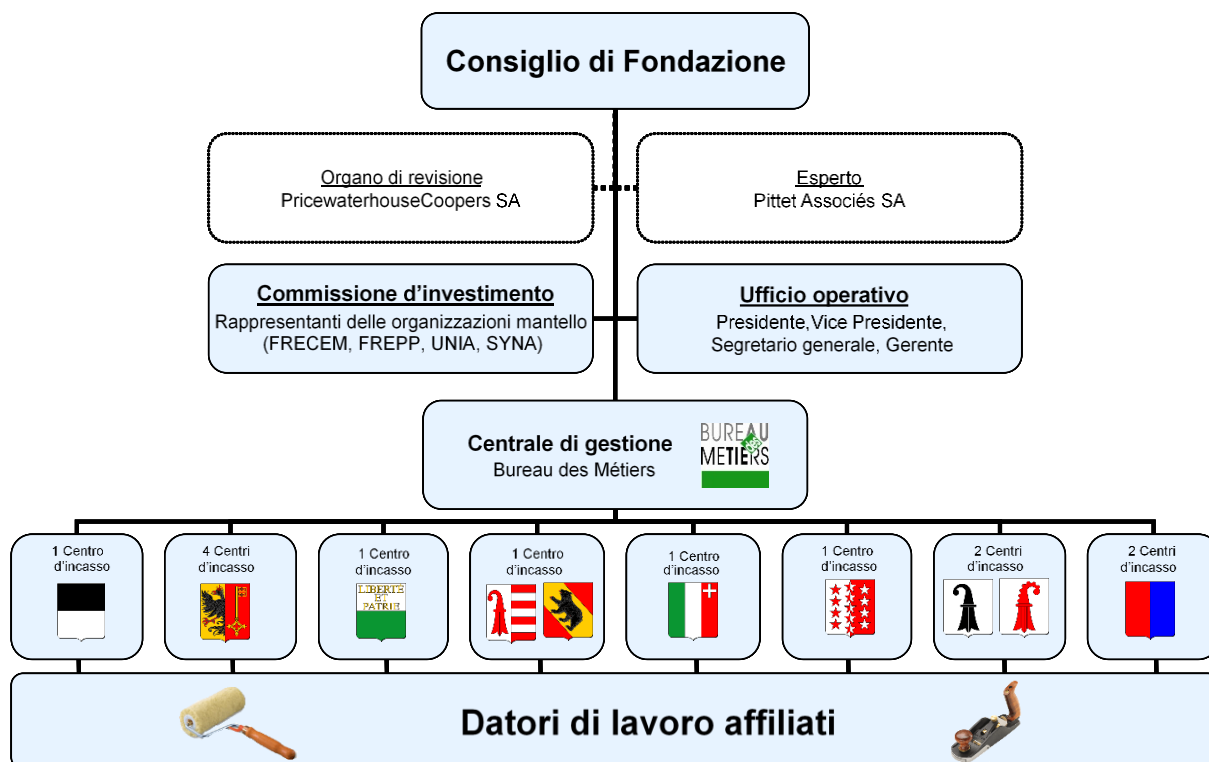

Consiglio di Fondazione

in carica il 31.12.2020

Delegazione sindacale			Delegazione padronale		
	M.	Aldo Ferrari ^{1) 2)} <i>Presidente</i>		M.	Pascal Schwab ^{1) 2)} <i>Vice Presidente</i>
	Fr.	Kathrin Ackermann ¹⁾		M.	André Buache ¹⁾
	M.	Jose Sebastiao		M.	Peter Rupf
	M.	Lionel Roche		M.	Laurent Bersier
	M ^{me}	Catherine Laubscher		M ^{me}	Laetitia Piergiovanni
	M ^{me}	Anne-May Boillat		M.	Martin Gigon
	M.	Armand Jaquier		M.	Pascal Sallin
	Fr.	Marie-Louise Fries		Hr.	Guido Fontana
	M.	Bernard Tissières		M.	Florian Lovey
	M.	Serge Aymon		Hr.	Thomas Lochmatter
	Hr.	Andreas Giger		Hr.	Marc Welker
	Sig.	Saverio Lurati		Sig.	Fabio Amadò

¹⁾ = membro anche della Commissione di investimento

²⁾ = membro anche dell'Ufficio operativo

Centrale di gestione

Bureau des Métiers
Rue de la Dixence 20
Casella postale 141
1951 Sion

Tél. : 027 327 51 11
Fax : 027 327 51 80
info@resor.ch
www.resor.ch

M. Gabriel Décaillet ²⁾
segretario generale

M. Fabien Chambovey ²⁾
gerente

M. Olivier Arnold
responsabile finanziario

²⁾ = membro anche dell'Ufficio operativo

Centri d'incasso**Ginevra 1**

Caisse de compensation du bâtiment et
de la gypserie-peinture – CCB
Rue de Malatrex 14
1201 Genève

Ginevra 2

Association genevoise des entrepreneurs
de charpente, menuiserie, ébénisterie
et parqueterie – ACM/GGE
Rue de la Rôtisserie 8
1204 Genève

Ginevra 3

Administration des caisses d'allocations
familiales et de prévoyance sociale (CPS FER)
c/o Fédération des Entreprises Romandes
98, Rue St-Jean – Case postale 5278
1211 Genève 11

Ginevra 4

CPP Second Œuvre – CPSO
CPP Parcs et Jardins – CPPJ
c/o Fédération des Entreprises Romandes
98, Rue St-Jean – Case postale 5278
1211 Genève 11

Vaud

Fédération Vaudoise des Entrepreneurs
Route Ignace Paderewski 2
Case postale
1131 Tolochenaz

Vallese

Bureau des Métiers
Rue de la Dixence 20
Case postale 141
1951 Sion

Friborgo

Union Patronale du Canton de Fribourg
Rue de l'Hôpital 15
Case postale 1552
1701 Fribourg

Neuchâtel

FER Neuchâtel
Av. du Premier Mars 18
Case postale
2001 Neuchâtel

Ticino 1

Commissioni paritetiche cantonali
Viale Portone 4
Casella postale 1319
6501 Bellinzona

Ticino 2

Commissione paritetica cantonale
tecnica della costruzione
Casella postale 5650
6901 Lugano

Basilea Città

Union des Arts et Métiers de Bâle-Ville
Elisabethenstrasse 23
Case postale 332
4010 Bâle

Basilea Camp.Chambre économique de Bâle-Campagne

Haus der Wirtschaft
Altmarktstrasse 96
4410 Liestal

Giura /**Giura Bernese**

Caisse paritaire du second œuvre jurassien
CPP-SOJ
Rte de Tramelan 11 – Case postale 242
2710 Tavannes

Diritto di firma

- Ogni membro del Consiglio di Fondazione ha il diritto di firma collettiva a due.
- I rappresentanti della Centrale di gestione (segretario generale, gerente e responsabile finanziario) firmano collettivamente a due per l'amministrazione della Fondazione.
- Per le operazioni d'incasso, i Centri d'incasso organizzano il diritto di firma secondo loro direttive interne.

1.5 Esperti, organo di controllo, consiglieri e autorità di sorveglianza

Cocontraente	Pittet Associés SA, Losanna
Esperto esecutore	Stéphane Riesen, esperto LPP
Organo di revisione	PricewaterhouseCoopers SA, Sion
Autorità di sorveglianza	Autorità di sorveglianza LPP e delle Fondazioni della Svizzera occidentale, Losanna

1.6 Settori professionali affiliati durante l'anno

	2020		2019	
- Falegnameria / Ebanisteria / Carpenteria	1'268	28%	1'238	29%
- Gessatura / Pittura	1'738	38%	1'595	37%
- Marmo / Pavimentazione / Posa pavimenti	610	13%	556	13%
- Tecnica della costruzione	305	7%	281	7%
- Paesaggistica	188	4%	149	3%
- Fornitura di servizi	225	5%	228	5%
- Altri	232	5%	292	7%
	4'566	100%	4'339	100%

II Membri attivi e pensionati**2.1 Assicurati attivi durante l'anno**

	2020		2019	
- Falegnameria / Ebanisteria / Carpenteria	7'779	22%	7'636	21%
- Gessatura / Pittura	10'141	28%	9'500	26%
- Marmo / Pavimentazione / Posa pavimenti	3'119	9%	2'786	8%
- Tecnica della costruzione	2'191	6%	2'046	6%
- Paesaggistica	1'404	4%	1'050	3%
- Fornitura di servizi	9'922	27%	11'240	31%
- Altri	1'619	5%	2'101	6%
	36'175	100%	36'359	100%

2.2 Beneficiari di rendite a fine anno

	31.12.2020		31.12.2019	
- Falegnameria / Ebanisteria / Carpenteria	189	37%	162	33%
- Gessatura / Pittura	182	35%	199	40%
- Marmo / Pavimentazione / Posa pavimenti	56	11%	51	10%
- Tecnica della costruzione	54	10%	47	9%
- Paesaggistica	16	3%	21	4%
- Altri	20	4%	15	3%
	517	100%	495	100%

III Natura dell'applicazione dello scopo

3.1 Spiegazione del piano di previdenza

Il piano di prepensionamento funziona in applicazione del sistema della ripartizione dei capitali di previdenza.

La rendita di pensione anticipata inizia al più presto 3 anni prima dell'età ordinaria che dà diritto alle prestazioni AVS, fino a 65 anni. Essa viene calcolata in funzione del salario determinante medio dei 36 mesi che precedono il pensionamento anticipato ed è pari all'80% del salario determinante, ma al minimo 45'600 franchi e al massimo 57'600 franchi annui.

RESOR si assume anche la quota al secondo pilastro, al massimo tuttavia in corrispondenza del 10% del salario determinante tenuto in considerazione per fissare la rendita.

Dal 2019, RESOR versa a tutti i nuovi pre-pensionati anche una partecipazione agli oneri sociali nella misura di 50 franchi mensili.

3.2 Finanziamento, metodo di finanziamento

Il finanziamento del piano di previdenza è assicurato tramite prelevamenti sui salari così ripartiti:

Parte datore di lavoro	1.0%
Parte lavoratore	<u>1.0%</u>
Totale	<u>2.0%</u>

IV Principi di valutazione e di presentazione dei conti, permanenza

4.1 Conferma sulla prestazione dei conti secondo la Swiss GAAP RPC 26

Dall'esercizio 2004, RESOR ha adottato la presentazione dei conti conformemente alle disposizioni della Swiss GAAP RPC 26. Viene così data un'immagine fedele della situazione finanziaria conformemente alla legislazione sulla previdenza professionale.

4.2 Principi contabili e di valutazione

Titoli: RESOR valuta i suoi titoli ai valori di mercato come segue:

Fondi di investimento	:	valore borsistico al 31.12
Obbligazioni in franchi	:	valore borsistico al 31.12
Obbligazioni in altre valute	:	valore borsistico al 31.12
Azioni svizzere ed estere	:	valore borsistico al 31.12
Valute straniere	:	corso a fine anno

4.3 Modifica dei principi contabili, di valutazione e di presentazione dei conti

Senza oggetto

V Copertura dei rischi / Regole tecniche / Grado di copertura

5.1 Natura della copertura dei rischi, riassicurazione - Art. 67 LPP

Pur non partecipando all'applicazione del regime LPP obbligatorio e quindi non iscritta al Registro della previdenza professionale, la Fondazione RESOR ha adottato un principio simile per il controllo del rischio.

RESOR si assume il rischio di prepensionamento che copre. Tuttavia, il Consiglio di Fondazione ha designato un esperto in materia di previdenza professionale incaricato di determinare periodicamente, su richiesta:

- a) se la Cassa può in ogni tempo garantire di poter far fronte ai suoi impegni;
- b) se le disposizioni regolamentarie di natura attuariale relative alle prestazioni e al finanziamento della Cassa sono conformi alle prescrizioni di legge.

5.2 Sviluppo e remunerazione degli averi-risparmio

Tenuto conto che funziona sul modello della ripartizione dei capitali di previdenza, RESOR non costituisce averi risparmio per gli assicurati attivi della Fondazione.

5.3 Totale degli averi vecchiaia secondo la LPP

	31.12.2020 CHF	31.12.2019 CHF
Averi di vecchiaia secondo la LPP	0.00	0.00
Totale	0.00	0.00

5.4 Sviluppo del capitale di previdenza per i prepensionati

	2020 CHF	2019 CHF
Saldo del capitale di previdenza al 1° gennaio	40'201'426.20	39'403'725.50
Rendite/Contributi al 2° pilastro/Part. agli oneri sociali	-28'784'709.90	-28'760'566.40
Costituzione di capitali di previdenza per i prepensionati (rendite+contributi al 2° pilastro)	33'721'892.00	29'558'267.10
Totale del capitale di previdenza per i beneficiari di rendite	45'138'608.30	40'201'426.20

5.5 Risultato dell'ultima perizia attuariale

L'ultima perizia attuariale della Fondazione RESOR è stata effettuata nel mese di agosto 2018 sulla base dei dati al 31.12.2016. Qui di seguito la conclusione del rapporto dell'esperto



PITTET ASSOCIÉS

EXPERTISE ACTUARIELLE AU 31 DÉCEMBRE 2016

Caisse de retraite anticipée du second œuvre romand

Les développements effectués dans le présent rapport nous autorisent à attester que :

- Les dispositions réglementaires de la Caisse relatives aux prestations et au financement sont conformes aux dispositions légales à la date de l'expertise.
- Avec un degré de couverture de 239.5 %, la Caisse est en mesure de garantir ses engagements à la date de l'expertise.
- La Caisse est en mesure de garantir ses engagements sur un horizon de temps de 15 années, et l'équilibre financier est assuré à long terme compte tenu de son financement courant, des hypothèses démographiques retenues, du taux de cotisation envisagé d'ici à 2023, du plan de prévoyance en vigueur et de la marge constituée de 139.5 points de degré de couverture à fin 2016.

Nous recommandons au Conseil de fondation :

- De suivre annuellement l'évolution des effectifs de cotisants et de bénéficiaires de rentes afin de s'assurer, d'une part, de la qualité des données utilisées et de déceler, d'autre part, toute déviation par rapport aux attentes.
- De suivre attentivement l'évolution de la situation financière de la Caisse au cours des prochaines années. Si l'évolution effective de l'équilibre financier devait se péjorer, il sera nécessaire de pouvoir prendre rapidement des mesures supplémentaires pour garantir les engagements sur le long terme.



STÉPHANE RIESEN
Directeur général adjoint
Expert agréé LPP



VINCENT ABBET
Fondé de pouvoir
Expert agréé LPP

Lausanne, le 24 août 2018

La prossima perizia attuariale basata sui dati al 31.12.2019 è in fase di elaborazione e sarà presentata ai membri del Consiglio di Fondazione nell'autunno 2021.

5.6 Basi tecniche e altre ipotesi significative sul piano attuariale

Tabelle di mortalità : LPP 2010

5.7 Modifica delle basi e ipotesi tecniche

Senza oggetto

5.8 Riserva di contributi dei datori di lavoro con rinuncia all'utilizzo

Senza oggetto

5.9 Grado di copertura (OPP2 art. 44 cpv. 1)

		31.12.2020 CHF	31.12.2019 CHF
Capitale netto di previdenza	(a)	97'050'085.33	93'105'610.14
Capitali di previdenza e provvigioni tecniche	(b)	45'138'608.30	40'201'426.20
Grado di copertura (OPP2 art. 44 cpv. 1)	(a) (b)	215.00%	231.60%
Riserva di fluttuazione di valori		13'620'830.00	12'629'535.00
Capitale di Fondazione, Fondi liberi		38'290'647.03	40'274'648.94

VI Spiegazioni relative agli investimenti e al risultato netto degli investimenti

6.1 Organizzazione dell'attività degli investimenti, regolamento di investimento

Gli investimenti della Fondazione avvengono conformemente alle prescrizioni di legge e sulla base di direttive elaborate dal Consiglio di Fondazione. Per prescrizioni di legge bisogna intendere in particolare gli articoli 49 e seguenti dell'Ordinanza sulla previdenza professionale vecchiaia, superstiti e invalidità (OPP2) del 18 aprile 1984. La Fondazione si è data un Regolamento di investimento che ha valore effettivo.

Il Consiglio di Fondazione ha delegato la Commissione di investimento, formata paritariamente di quattro dei suoi membri (presidente, vice presidente e due rappresentanti delle associazioni mantello romande), per la gestione patrimoniale. Non ci sono dei gestori patrimoniali esterni.

6.2 Utilizzazione delle estensioni con risultato del rapporto (art. 59 OPP2)

Il Consiglio di Fondazione ha fissato la seguente strategia:

Ripartizione degli attivi	Strategia	Margine di variazione	
		Minimo	Massimo
Mercato monetario	2.5%	0%	5%
Prestiti, Fondi di investimento ipoteche, Obbligazioni CHF, Obbligazioni straniere in CHF	22.5%	12.5%	27.5%
Obbligazioni in valute	15%	10%	20%
Crediti	40%		
Azioni svizzere	15%	10%	20%
Azioni straniere	15%	10%	20%
Azioni	30%		
Immobiliare, Fondi di investimento immobiliari	25%	20%	30%
Investimenti alternativi	5%	0%	10%
Valori reali	30%		
TOTALE	100%		

Le possibilità di investimento indicate agli articoli 53-56, 56a cpv. 1 e 5, 57 cpv. 2 e 3 OPP2, sono estese sulla base del Regolamento di investimento. L'allocazione strategica prevede infatti un limite di investimento in valute straniere senza copertura del rischio di cambio superiore al 30%. Tenuto conto dell'attuale tasso di copertura e del fatto che il totale della riserva di fluttuazione è costituito, i principi di sicurezza e di ripartizione del rischio sono rispettate secondo l'art. 50 OPP2.

6.3 Obiettivi e calcoli della riserva di fluttuazione di valori

Le allocazioni di attivi e gli obiettivi di riserva di fluttuazione di valori, decisi nella seduta della Commissione di investimento del 27 ottobre 2005 e ratificate dal Consiglio di Fondazione il 4 settembre 2006, si presentano così:

Classi degli attivi	Valore contabile al 31.12.2020	Tasso di riserva	Riserva al 31.12.2020	Riserva al 31.12.2019
Liquidità	5'538'347.85	0%	0.00	0.00
Conti correnti e debitori	10'629'553.52	0%	0.00	0.00
Obbligazioni in CHF e simili	11'745'156.16	5%	587'260.00	602'760.00
Obbligazioni in valute	13'150'658.82	10%	1'315'065.00	924'225.00
Azioni svizzere	16'139'170.62	30%	4'841'750.00	4'454'820.00
Azioni straniere	14'285'790.94	30%	4'285'735.00	4'126'420.00
Fondi d'investimento immobiliari	21'020'124.15	10%	2'102'010.00	2'036'480.00
Investimenti alternativi	4'890'083.78	10%	489'010.00	484'830.00
TOTALE	97'398'885.84		13'620'830.00	12'629'535.00

Conformemente all'obiettivo summenzionato, al 31 dicembre 2020 e al 31 dicembre 2019 la riserva di fluttuazione di valori risulta interamente dotata e rappresenta il 13.98% del totale degli investimenti al 31 dicembre 2020, rispettivamente il 13.55% al 31 dicembre 2019.

6.4 Presentazione degli investimenti per categoria

Classi d'attivi	Allocazione 2020 in %	31.12.2020	Allocazione 2019 in %	31.12.2019
Liquidità	6.38%	5'538'347.85	9.13%	7'545'802.29
Conti a termine	0.00%	0.00	0.00%	0.00
TOTALE LIQUIDITÀ	6.38%	5'538'347.85	9.13%	7'545'802.29
Invest. a termine e obbligazioni di cassa CHF	0.00%	0.00	0.00%	0.00
Obbligazioni svizzere CHF	8.05%	6'985'234.86	6.95%	5'746'775.50
Obbligazioni straniere CHF	5.49%	4'759'921.30	7.63%	6'308'401.01
Totale obbligazioni CHF	13.54%	11'745'156.16	14.58%	12'055'176.51
Obbligazioni in valute	15.16%	13'150'658.82	11.18%	9'242'263.80
Totale obbligazioni	28.69%	24'895'814.98	25.76%	21'297'440.31
Azioni svizzere	18.60%	16'139'170.62	17.96%	14'849'396.18
Azioni straniere	16.46%	14'285'790.94	16.64%	13'754'726.58
Totale azioni	35.06%	30'424'961.56	34.60%	28'604'122.76
Fondi investimento immobiliari svizzeri	22.18%	19'243'152.97	22.19%	18'339'519.79
Fondi investimento immobiliari stranieri	2.05%	1'776'971.18	2.45%	2'025'275.03
Totale fondi investimento immobiliari	24.23%	21'020'124.15	24.64%	20'364'794'82
Investimenti alternativi	5.64%	4'890'083.78	5.87%	4'848'303.52
Totale investimenti alternativi	5.64%	4'890'083.78	5.87%	4'848'303.52
TOTALE DEI TITOLI (senza le liquidità)		81'230'984.47		75'114'661.41
TOTALE DEI TITOLI (comprese le liquidità)	100.00%	86'769'332.32	100.00%	82'660'463.70
Conti correnti		10'379'654.77		10'285'573.03
Debitori		249'898.75		241'780.60
TOTALE DEGLI INVESTIMENTI		97'398'885.84		93'187'817.33

Fondazione Hypotheka

Nel 2020 non è stato effettuato alcun rimborso, solo due ammortamenti parziali sono stati riscossi. Il saldo aperto al 31.12.2020 ammonta a CHF 2'400'045.36 senza gli interessi per 4 incarti (importo contabilizzato nella rubrica "obbligazioni svizzere CHF").

Allo scoppio dell'affare nel 2013, il totale dell'investimento RESOR per il tramite della Fondazione Hypotheka ammontava a CHF 7'697'500.00 per 15 differenti prestiti ipotecari. L'esposizione è dunque stata ridotta di circa il 70%.

L a Fondazione RESOR ha deciso di non costituire provvigione.

6.5 Dettaglio dei conti corrente dei Centri d'incasso

	31.12.2020 CHF	31.12.2019 CHF
Centro 1 Friborgo	625'709.82	1'252'966.32
Centro 2 Giura/Giura Bernese	184'179.45	188'337.40
Centro 3 Vallese	1'847'727.20	1'847'749.10
Centro 4 Neuchâtel	321'820.95	333'958.55
Centro 5 Ginevra 4 (CPSO/PPPJ, St-Jean)	1'759'951.23	1'530'982.31
Centro 6 Ginevra 2 (ACM/GGE, Rôtisserie)	497'942.12	383'188.80
Centro 7 Ginevra 1 (CCB, Malatrex)	643'359.84	811'677.23
Centro 8 Vaud	1'363'507.79	1'029'763.47
Centro 9 Ginevra 3 (CPS FER, St-Jean)	600'566.49	598'371.36
Centro 10 Ticino 1 (Bellinzona)	866'708.49	938'368.65
Centro 11 Basilea Città	617'109.43	524'004.33
Centro 12 Ticino 2 (Lugano)	782'308.66	597'651.16
Centro 13 Basilea Campagna	268'763.30	248'554.35
Totale	10'379'654.77	10'285'573.03

6.6 Strumenti finanziari derivati in corso (aperti)

Senza oggetto

6.7 Impegni di capitale aperti (per esempio investimenti in Private Equity)

Senza oggetto

6.8 Valori di mercato e co-contraenti dei titoli in Securities Lending

Senza oggetto

6.9 Spiegazioni del risultato netto degli investimenti

Classi d'attivi	Valuta 2020	Rendimento 2020	Valuta 2019	Rendimento 2019
Liquidità	5'538'347.85	-78'080.85 -1.19%	7'545'802.29	-5'919.27 -0.09%
Conti a termine	0.00	0.00 0.00%	0.00	0.00 0.00%
Totale liquidità	5'538'347.85	-78'080.85 -1.19%	7'545'802.29	-5'919.27 -0.09%
Invest. a termine/Obblig. di cassa CHF	0.00	0.00 0.00%	0.00	0.00 0.00%
Obbligazioni svizzere CHF	6'985'234.86	73'589.91 1.16%	5'746'775.80	154'700.39 2.64%
Interessi		87'437.31		122'873.46
Profitti realizzati		0.00		0.00
Profitti non realizzati		25'795.60		49'506.93
Perdite realizzate		-4'830.00		-10'120.00
Perdite non realizzate		-32'815.00		-7'560.00
Spese transitorie		-1'998.00		0.00
Obbligazioni straniere CHF	4'759'921.30	19'710.57 0.36%	6'308'401.01	139'967.84 2.07%
Interessi		55'449.83		37'462.00
Profitti realizzati		22'740.21		0.00
Profitti non realizzati		18'515.71		138'920.84
Perdite realizzate		-34'485.18		-17'850.00
Perdite non realizzate		-42'510.00		-18'565.00
Spese transitorie		0.00		0.00
Totale obbligazioni CHF	11'745'156.16	93'300.48 0.79%	12'055'176.51	294'668.23 2.34%
Obbligazioni in valute	13'150'658.82	-106'616.94 -0.95%	9'242'263.80	323'782.21 -3.93%
Interessi		105'678.24		64'307.90
Profitti realizzati		16'705.74		171'800.66
Profitti non realizzati		185'005.89		293'326.18
Perdite realizzate		-111'917.73		-62'447.12
Perdite non realizzate		-297'094.08		-134'938.51
Spese transitorie		-4'995.00		-8'266.90
Totale obbligazioni	24'895'814.98	-13'316.46 -0.06%	21'297'440.31	618'450.44 2.97%
Azioni svizzere	16'139'170.62	1'390'566.09 9.40%	14'849'396.18	3'482'283.51 30.40%
Rendimenti		0.00		200'346.75
Profitti realizzati		163'165.05		545'459.20
Profitti non realizzati		0.00		2'752'466.66
Perdite realizzate		1'227'401.04		0.00
Perdite non realizzate		0.00		0.00
Spese transitorie		0.00		-15'989.10
Azioni straniere	14'285'790.94	654'771.87 4.78%	13'754'726.58	2'745'222.41 24.43%
Rendimenti		236'766.06		527'126.57
Profitti realizzati		0.00		0.00
Profitti non realizzati		689'698.00		2'565'662.68
Perdite realizzate		0.00		-243'406.30
Perdite non realizzate		-271'692.19		-104'160.54
Spese transitorie		0.00		0.00
Totale azioni	30'424'961.56	2'045'337.96 7.18%	28'604'122.76	6'227'505.92 27.44%
Fondi d'invest. immobiliari svizzeri	19'243'152.97	1'285'338.33 7.08%	18'339'519.79	2'433'717.87 14.49%
Rendimenti		321'696.50		328'483.85
Profitti realizzati		60'553.65		191'963.25
Profitti non realizzati		967'393.18		1'919'846.62
Perdite realizzate		0.00		0.00
Perdite non realizzate		-63'760.00		0.00
Spese transitorie		-545.00		-6'575.85
Fondi d'invest. immobiliare stranieri	1'776'971.18	-175'817.35 -8.84%	2'025'275.03	138'293.08 7.19%
Rendimenti		72'486.50		74'638.40
Profitti realizzati		0.00		0.00
Profitti non realizzati		0.00		67'840.00
Perdite realizzate		0.00		0.00
Perdite non realizzate		-248'303.85		-4'185.32
Spese transitorie		0.00		0.00
Totale fondi d'invest. immobiliare	21'020'124.15	1'109'520.98 5.51%	20'364'794.82	2'572'010.95 13.74%
Investimenti alternativi	4'890'083.78	50'775.86 1.05%	4'848'303.52	364'212.38 8.11%
Rendimenti		8'995.60		14'329.40
Profitti realizzati		0.00		651.25
Profitti non realizzati		285'897.32		410'459.83
Perdite realizzate		0.00		0.00
Perdite non realizzate		-244'117.06		-61'228.10
Spese transitorie		0.00		0.00
Totale investimenti alternativi	4'890'083.78	50'775.86 1.05%	4'848'303.52	364'212.38 8.11%
Totale dei titoli (compr. liquidità)	86'769'332.32	3'114'237.49 3.74%	82'660'463.70	9'776'260.42 13.36%
Spese TER trasparenti		428'056.00		429'630.00
Rendimento extra TER e spese		3'542'293.49		10'205'890.42
Conti correnti / Debitori	10'629'553.52	0.00	10'527'353.63	
Spese di gestione patrimoniale (compreso TER)		-547'414.55		-550'133.38
TOTALE	97'398'885.84	2'994'878.94 3.60%	93'187'817.33	9'655'757.04 13.18%

6.10 Spiegazioni delle spese di gestione patrimoniale
(TER – Total Expense Ratio o totale delle spese in essere)

	31.12.2020 CHF	in %	31.12.2019 CHF	in %
Investimenti trasparenti	86'769'332.32	100.00%	82'660'463.70	100.00%
Investimenti non trasparenti	0.00	0.00%	0.00	0.00%
Totale degli investimenti	86'769'332.32	100.00%	82'660'463.70	100.00%

Il tasso di trasparenza in materia di spese è del 100.00%

	2020 CHF	in % degli investimenti trasparenti	2019 CHF	in % degli investimenti trasparenti
Frais de gestion de fortune contabilizzate direttamente	119'358.55	0.14%	120'503.38	0.15%
Spese TER trasparenti	428'056.00	0.49%	429'630.00	0.52%
Totale delle spese bancarie e di gestione patrimoniale	547'414.55	0.63%	550'133.38	0.67%

VII Spiegazioni relative ad altre poste del bilancio e del conto di gestione

7.1 Attivi transitori

	31.12.2020 CHF	31.12.2019 CHF
Centrale di gestione, Bureau des Métiers	313'071.20	398'083.40
Totale	313'071.20	398'083.40

7.2 Passivi transitori

	31.12.2020 CHF	31.12.2019 CHF
Contributi dovuti al 2° pilastro	676'425.64	482'268.84
Contributi ricevuti in eccedenza	0.00	31'983.40
Spese giuridiche	2'362.60	1'194.15
Spese diverse	1'249.32	154.20
Totale	680'037.56	515'600.59

7.3 Contributi, apporti ordinari e altri

	2020 CHF	2019 CHF
Contributi dei salariati	16'241'381.36	15'999'961.62
Contributi diversi	0.00	0.00
Restituzione di contributi	-69'138.88	-42'522.08
Recuperi di contributi ammortizzati	3'133.50	3'327.00
Perdite su debitori	-143'706.08	-285'414.76
Totale dei salariati	16'031'669.90	15'675'351.78
Contributi dei datori di lavoro	16'241'381.36	15'999'961.62
Contributi diversi	0.00	0.00
Restituzione di contributi	-69'138.88	-42'522.08
Recuperi di contributi ammortizzati	3'133.50	3'327.00
Perdite su debitori	-143'706.09	-285'414.77
Totale dei datori di lavoro	16'031'669.89	15'675'351.77
Totale dei contributi assicurati e datori di lavoro	32'063'339.79	31'350'703.55

7.4 Introiti diversi

	2020 CHF	2019 CHF
Interessi sui trasferimenti di affiliati attivi	6.00	1.15
Correzioni contributi al 2° pilastro ripresa vecchio sistema	0.00	29'549.75
Centri d'incasso / Diversi	948.47	1.10
Totale	954.47	29'552.00

7.5 Spese diverse

	2020 CHF	2019 CHF
Spese d'incasso	4'509.45	0.00
Forniture per l'ufficio e stampati	1'004.50	1'004.50
Spese giuridiche	11'157.09	10'353.95
Oneri diversi	582.33	7'855.45
Totale	17'253.37	19'213.90

7.6 Amministrazione generale

	2020 CHF	2019 CHF
Spese generali d'incasso	1'319'512.75	1'305'353.15
Spese generali di gestione	949'748.00	932'747.00
Totale	2'269'260.75	2'238'100.15

Le spese amministrative generali comprendono l'insieme dei costi di gestione e corrispondono all'1.4 permille della massa salariale annuale dichiarata a RESOR.

VIII Domanda dell'autorità di sorveglianza

Senza oggetto

IX Altre informazioni relative alla situazione finanziaria

Senza oggetto

X Eventi posteriori alla data del bilancio

Dal 1° gennaio 2021 i contributi paritetici sono del 2.1% (1.05% a carico del lavoratore e 1.05% a carico del datore di lavoro) conformemente all'art. 6 della Convenzione per il pensionamento anticipato nell'artigianato romando (CCRA-SOR) estesa.

Sion, agosto 2021

Su mandato del Consiglio di Fondazione RESOR:

RESOR

Cassa pensione anticipata
dell'artigianato romando

Centrale di gestione: Bureau des Métiers
Rue de la Dixence 20, 1950 Sion



Gabriel Décaillet
segretario generale



Fabien Chambovey
gerente

VI IL BILANCIO TECNICO



VI IL BILANCIO TECNICO**Bilan technique**

Caisse de retraite anticipée du second œuvre romand (RESOR)

en CHF

	31.12.2020	31.12.2019
Total de l'actif	97'730'123	93'621'211
Compte de régularisation du passif	- 680'038	- 515'601
FORTUNE NETTE DE PREVOYANCE (FP)	97'050'085	93'105'610
Capital de prévoyance des bénéficiaires de rentes ¹	39'823'545	35'563'028
Capital de prévoyance cotisations au II ^{ème} pilier	4'884'763	4'395'848
Capital de prévoyance de la participation aux charges sociales	430'300	242'550
Capitaux de prévoyance	45'138'608	40'201'426
Provisions techniques	0	0
CAPITAUX DE PREVOYANCE ET PROVISIONS TECHNIQUES (CP)	45'138'608	40'201'426
RESERVE DE FLUCTATION DE VALEURS (RFV)	13'620'830	12'629'535
EXCEDENT TECHNIQUE ²	38'290'647	40'274'649

DEGRE DE COUVERTURE ³	165.2 %	176.2 %
DEGRE DE COUVERTURE LEGAL (Article 44 alinéa 1 OPP2) ⁴	215.0 %	231.6 %

<i>Objectif de la Réserve de fluctuation de valeurs</i>	<i>13'620'830</i>	<i>12'629'535</i>
---	-------------------	-------------------

Remarques :

- 1) Rentes certaines prises en comptes, sans intérêts.
- 2) = FP - CP - RFV. Un excédent technique positif constitue des fonds libres.
- 3) = FP / [CP + RFV]
- 4) = FP / CP

Sion, le 31 août 2021

VII

IL RAPPORTO DELL'ORGANO DI REVISIONE



VII IL RAPPORTO DELL'ORGANO DI REVISIONE

Rapport de l'organe de révision

au Conseil de fondation de Caisse de retraite anticipée du second oeuvre romand (RESOR)

Sion

Rapport de l'organe de révision sur les comptes annuels

En notre qualité d'organe de révision, nous avons effectué l'audit des comptes annuels ci-joints de Caisse de retraite anticipée du second oeuvre romand (RESOR), comprenant le bilan, le compte d'exploitation et l'annexe pour l'exercice arrêté au 31 décembre 2020.

Responsabilité du Conseil de fondation

La responsabilité de l'établissement des comptes annuels, conformément aux dispositions légales, à l'acte de fondation et aux règlements, incombe au Conseil de fondation. Cette responsabilité comprend la conception, la mise en place et le maintien d'un contrôle interne relatif à l'établissement des comptes annuels afin que ceux-ci ne contiennent pas d'anomalies significatives, que celles-ci résultent de fraudes ou d'erreurs. En outre, le Conseil de fondation est responsable du choix et de l'application de méthodes comptables appropriées, ainsi que des estimations comptables adéquates.

Responsabilité de l'expert en matière de prévoyance professionnelle

Le Conseil de fondation désigne pour la vérification, en plus de l'organe de révision, un expert en matière de prévoyance professionnelle. Ce dernier examine périodiquement si l'institution de prévoyance offre la garantie qu'elle peut remplir ses engagements et si les dispositions réglementaires de nature actuarielle et relatives aux prestations et au financement sont conformes aux dispositions légales. Les provisions nécessaires à la couverture des risques actuariels se calculent sur la base du rapport actuel de l'expert en matière de prévoyance professionnelle au sens de l'art. 52e al. 1 LPP en relation avec l'art. 48 OPP 2.

Responsabilité de l'organe de révision

Notre responsabilité consiste, sur la base de notre audit, à exprimer une opinion sur les comptes annuels. Nous avons effectué notre audit conformément à la loi suisse et aux Normes d'audit suisses. Ces normes requièrent de planifier et réaliser l'audit pour obtenir une assurance raisonnable que les comptes annuels ne contiennent pas d'anomalies significatives.

Un audit inclut la mise en œuvre de procédures d'audit en vue de recueillir des éléments probants concernant les valeurs et les informations fournies dans les comptes annuels. Le choix des procédures d'audit relève du jugement de l'auditeur, de même que l'évaluation des risques que les comptes annuels puissent contenir des anomalies significatives, que celles-ci résultent de fraudes ou d'erreurs. Lors de l'évaluation de ces risques, l'auditeur prend en compte le contrôle interne relatif à l'établissement des comptes annuels, pour définir les procédures d'audit adaptées aux circonstances, et non pas dans le but d'exprimer une opinion sur l'efficacité de celui-ci. Un audit comprend, en outre, une évaluation de l'adéquation des méthodes comptables appliquées, du caractère plausible des estimations comptables effectuées ainsi qu'une appréciation de la présentation des comptes annuels dans leur ensemble. Nous estimons que les éléments probants recueillis constituent une base suffisante et adéquate pour fonder notre opinion d'audit.

Opinion d'audit

Selon notre appréciation, les comptes annuels pour l'exercice arrêté au 31 décembre 2020 sont conformes à la loi suisse, à l'acte de fondation et aux règlements.

*PricewaterhouseCoopers SA, place du Midi 40, case postale, 1951 Sion
Téléphone : +41 58 792 60 00, télécopie : +41 58 792 60 10, www.pwc.ch*

PricewaterhouseCoopers SA est membre d'un réseau mondial de sociétés juridiquement autonomes et indépendantes les unes des autres.

Rapport sur d'autres dispositions légales et réglementaires

Nous attestons que nous remplissons les exigences légales d'agrément (art. 52b LPP) et d'indépendance (art. 34 OPP 2) et qu'il n'existe aucun fait incompatible avec notre indépendance.

Nous avons également procédé aux vérifications prescrites aux art. 52c al. 1 LPP et 35 OPP 2. Le Conseil de fondation répond de l'exécution de ses tâches légales et de la mise en œuvre des dispositions statutaires et réglementaires en matière d'organisation, de gestion et de placements.

Nous avons vérifié:

- si l'organisation et la gestion étaient conformes aux dispositions légales et réglementaires et s'il existait un contrôle interne adapté à la taille et à la complexité de l'institution;
- si les placements étaient conformes aux dispositions légales et réglementaires;
- si les mesures destinées à garantir la loyauté dans l'administration de la fortune avaient été prises et si le respect du devoir de loyauté ainsi que la déclaration des liens d'intérêts étaient suffisamment contrôlés par l'organe suprême;
- si les fonds libres ou les participations aux excédents résultant des contrats d'assurance avaient été utilisés conformément aux dispositions légales et réglementaires;
- si les indications et informations exigées par la loi avaient été communiquées à l'autorité de surveillance;
- si les actes juridiques passés avec des personnes proches qui nous ont été annoncés garantissaient les intérêts de l'institution de prévoyance.

Nous attestons que les dispositions légales, statutaires et réglementaires applicables en l'espèce ont été respectées.

Nous recommandons d'approuver les comptes annuels qui vous sont soumis.

PricewaterhouseCoopers SA



Stéphane Jaquet
Expert-réviseur
Réviseur responsable



Romain Théodoloz

Sion, le 1er septembre 2021

Annexe:

- Comptes annuels (bilan, compte d'exploitation et annexe)



RESOR

c/o Bureau des Métiers, Rue de la Dixence 20, 1950 Sion
info@resor.ch

www.resor.ch